

# iNanny

Personenortungsgerät  
**Quick Start Guide**



DEUTSCH SEITE 04

ENGLISH PAGE 38



## INHALT

06	Verpackungsinhalt
07	Sicherheitshinweise
09	<b>Quick Start Guide</b>
10	<b>Vorbereitungen</b>
14	<b>Einschalten der iNanny</b>
14	Bedeutung der LED-Anzeigen
16	<b>Docking Station</b>
20	<b>iNanny Portal</b>
22	Orientierung
23	Startseite
25	Geräteliste
26	Sicherheitszonen
29	Nutzer
30	Geräteeinstellung
31	Tag / Erstellung von Gruppen
32	Sicherheitszonen
33	Einstellungen für dieses Gerät
36	<b>Garantie</b>
37	Hotline
36	<b>Declaration of Conformity</b>

### VERPACKUNGSINHALT

- iNanny Ortungsmodul
- SIM-Karte
- Akku
- USB-Kabel
- Silikon-Schutzhülle
- Quick Start Guide



Die EU-Richtlinie 2012/19/EU regelt die ordnungsgemäße Rücknahme, Behandlung und Verwertung von gebrauchten Elektronikgeräten.

Elektronische Altgeräte müssen deshalb getrennt entsorgt werden. Werfen Sie dieses Gerät zur Entsorgung bitte nicht in den normalen Hausmüll!

Sie können Ihr Altgerät kostenlos an ausgewiesenen Rücknahmestellen oder ggf. bei Ihrem Fachhändler abgeben, wenn Sie ein vergleichbares neues Gerät kaufen. Weitere Einzelheiten über die Rücknahme (auch für Nicht-EU-Länder) erhalten Sie von Ihrer örtlichen Verwaltung.

### SICHERHEITSHINWEISE

- iNanny darf nur zum bestimmungsgemäßen Gebrauch verwendet werden.
- Für Schäden, die auf einen nicht bestimmungsgemäßen Gebrauch hindeuten, übernimmt die iNanny GmbH keinerlei Haftung.
- Um die sachgemäße Benutzung des Gerätes sicherzustellen, sind alle in dieser Anleitung aufgeführten Anweisungen genau zu befolgen.
- Aus Gründen der Sicherheit darf das Gerät nicht geöffnet werden. Jede Änderung am Gerät ist unzulässig und führt zum Erlöschen der Betriebserlaubnis sowie zum Verlust der Garantie. Wenden Sie sich im Falle einer Reparatur an Ihren Händler oder an die iNanny Hotline.
- Unsachgemäße Nutzung, Wartung, Reparatur oder grobe Beschädigungen am iNanny Ortungsmodul schließen jede Gewährleistung aus.
- Im Falle einer Störung entfernen Sie die iNanny von der Schnittstelle.
- Die SIM-Karte ist nicht fest mit dem Gerät verbunden und kann entnommen werden. Vorsicht: Kleinkinder könnten die SIM-Karte verschlucken.
- Entsorgen Sie unbrauchbare Geräte und Akkus entsprechend den geltenden gesetzlichen Bestimmungen.
- Diese Sicherheitshinweise gelten auch für das iNanny Originalzubehör.

QUICK START GUIDE

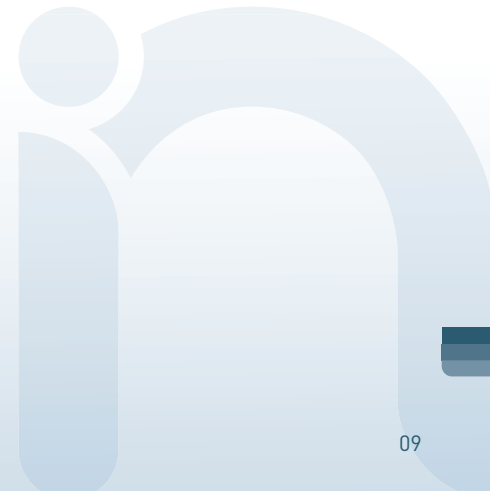

## VORBEREITUNGEN

### AUSPACKEN UND FÜR DEN BETRIEB VORBEREITEN

- Nehmen Sie den Inhalt aus der Verpackung und kontrollieren Sie ihn auf Vollständigkeit.
- Ihre iNanny ist bereits vorkonfiguriert, so dass Sie am Gerät selbst keinerlei Einstellungen vornehmen müssen.
- Für den Betrieb ist eine gültige SIM-Karte eines Mobilfunkanbieters erforderlich. Bei iNanny inklusive SIM-Karte ist diese bereits im Paket enthalten.
- Um alle Funktionen Ihrer iNanny nutzen zu können, benötigen Sie Zugriff auf einen internetfähigen Computer.

### AKKU LADEN

Laden Sie den Akku Ihrer iNanny vor der ersten Benutzung mindestens 2 Stunden lang mit Hilfe der Docking Station oder dem beiliegenden USB-Kabel auf.

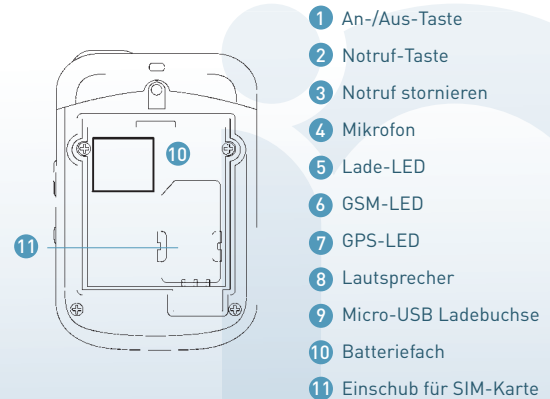
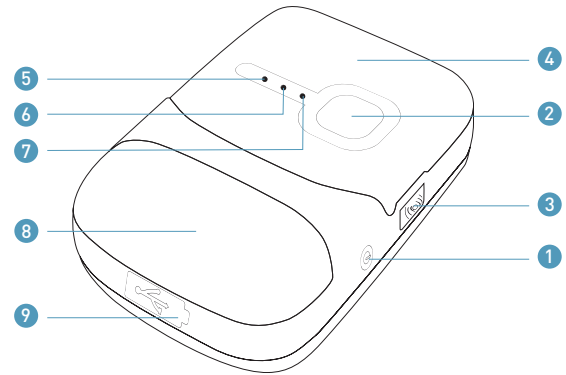

- 1 An-/Aus-Taste
- 2 Notruf-Taste
- 3 Notruf stornieren
- 4 Mikrofon
- 5 Lade-LED
- 6 GSM-LED
- 7 GPS-LED
- 8 Lautsprecher
- 9 Micro-USB Ladebuchse
- 10 Batteriefach
- 11 Einschub für SIM-Karte

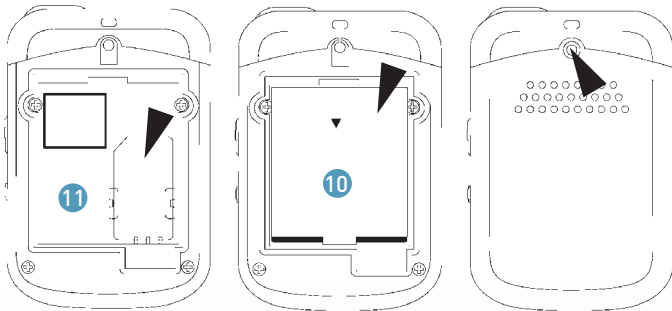

### SIM-KARTE EINSETZEN

Um die SIM-Karte einzusetzen oder zu entfernen nehmen Sie den Akku aus dem Gerät.

- Greifen Sie die SIM-Karte so, dass die Kontaktseite in Richtung der Geräterückseite zeigt.
- Führen Sie die SIM-Karte wie vorgesehen in den Schacht **11** ein.
- Schieben Sie die SIM-Karte unter leichtem Druck in den Schacht.
- Legen Sie den Akku in das Batteriefach **10** ein.
- Schließen Sie das Gerät mit dem Batteriedeckel.
- Fixieren Sie den Batteriedeckel mit der mitgelieferten Schraube.

## EINSCHALTEN DER INANNY

- Zum Einschalten des Gerätes halten Sie die An-/Aus-Taste für ca. eine Sekunde gedrückt, bis die iNanny zu Vibrieren beginnt.
- Die gelbe und blaue LED-Anzeige sollten nun blinken.
- Das Gerät ist betriebsbereit, wenn die blaue und die gelbe LED alle 10 Sekunden kurz blinken.
- Zum Ausschalten des Gerätes halten Sie die An-/Aus-Taste so lange gedrückt, bis die iNanny erneut zu vibrieren beginnt.

## BEDEUTUNG DER LED-ANZEIGEN

Zustand	LED	ROT/GRÜN Akku-Kontrolle	BLAU Telefon-Status	GELB Ortungs-Status
Verbindungsaufbau			blinkt alle 3 Sek.	blinkt alle 3 Sek.
Verbunden			blinkt alle 10 Sek.	blinkt alle 10 Sek.
Akku laden		rot leuchtend		
Akku voll geladen		aus		

**HINWEIS** Bei der ersten Inbetriebnahme sollten Sie iNanny unbedingt im Freien benutzen. So kann das iNanny Ortungsmodul die Verbindung zu den GPS-Satelliten am besten herstellen. In Tunneln, Gebäuden, im Gebirge und manchen Fahrzeugen kann die Verbindung gestört sein oder ganz abreißen.

## NOTRUFTASTE

- Wenn Sie die Notruftaste drücken, wird ein Notruf als E-Mail gesendet.
- Der Notruf wird nach 8-maligem kurzen Vibrieren versendet.
- Um den Notruf zu stornieren, drücken Sie die Taste während des Vibrierens.

**HINWEIS** Die Rufnummern und E-Mail Adressen, an die der Notruf gesendet wird, können Sie im iNanny Portal ([portalneu.iNanny.de](http://portalneu.iNanny.de)) festlegen.



## DOCKING STATION

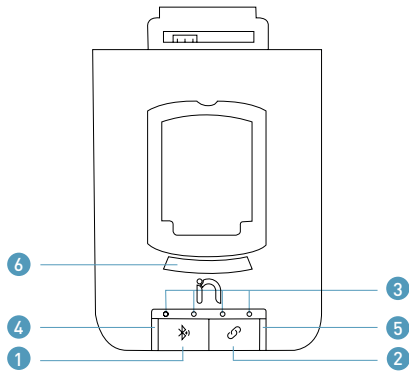

- 1 Bluetoothtaste
- 2 Kopplungstaste
- 3 Kopplungs LEDs
- 4 LED Akku geladen (leuchtet wenn voll geladen)
- 5 LED Akku Ladestatus (leuchtet wenn Akku lädt)
- 6 Qi wireless charger status LED  
(leuchtet wenn iNanny gekoppelt ist und drahtlos lädt, die LED blinkt, wenn ein Fehler vorliegt, die LED ist aus wenn die iNanny nicht gekoppelt ist oder von der Station entfernt wurde)

## MEHRERE INANNYS MIT EINER STATION KOPPELN

Beim Einschalten der Docking Station schaltet diese automatisch in den Scan-Modus um alle zuvor gekoppelten iNannys zu erkennen. Wenn bereits iNannys gekoppelt wurden, leuchtet für jede gekoppelte iNanny eine LED an der Docking Station auf. Die leuchtende Nummerierung zeigt an, dass die jeweilige iNanny derzeit mit der Docking Station verbunden ist.

► Eine Docking Station kann bis zu vier iNannys koppeln.

**HINWEIS** Wenn die Docking Station bereits vier iNannys gespeichert hat, blinken die LEDs in der Reihenfolge 1 > 2 > 3 > 4 auf und kehren dann in den Scan-Modus zurück. Die zuvor gekoppelten iNannys müssen gelöscht werden, bevor die Docking Station neue Geräte koppeln kann.

### KOPPELN EINER INANNY

#### SCHRITT 1

- Schalten Sie die zu koppelnde iNanny ein.
- Schalten Sie die Docking Station ein indem Sie diese mit dem Stromnetz verbinden. Drücken Sie nun die „Kopplungstaste“ **2** für 3 Sekunden um in den Kopplungs-Modus zu gelangen.
- Die zu koppelnde iNanny wird nun automatisch mit der Docking Station verbunden, die entsprechende LED leuchtet dauerhaft und die Docking Station kehrt in den Scan-Modus zurück.

#### SCHRITT 2

- Wiederholen Sie Schritt 1 für jede weitere iNanny. Es können bis zu vier iNannys mit einer Docking Station gekoppelt werden.
- Wenn 30 Sekunden nach dem Drücken der Kopplungstaste keine neue iNanny in der Nähe gefunden wird, kehrt die Docking Station automatisch in den Scan-Modus zurück und für jede gekoppelte iNanny leuchtet die entsprechende Nummer.

**HINWEIS** Wenn es bereits eine vorher gekoppelte iNanny gibt, leuchten die entsprechende LED leicht auf und gibt damit an, dass bereits ein Gerät gekoppelt ist.

### ZURÜCKSETZEN DER KOPPLUNG

#### SCHRITT 1

- Während die Docking Station im Scan-Modus ist, drücken Sie gleichzeitig die Bluetooth-Taste und die Modus-Taste, um den Reset-Modus aufzurufen.
- Die LEDs blinken schnell in der Reihenfolge 4 > 3 > 2 > 1 auf.

#### SCHRITT 2

- Drücken Sie innerhalb von 10 Sekunden die „Bluetooth-Taste“ erneut, um das Zurücksetzen zu bestätigen und alle zuvor gespeicherten iNanny Kopplungen zu löschen.
- Die Nummerierungs-LEDs blinken für 5 Sekunden auf (Ein: 0,1 Sek., Aus: 0,1 Sek.) und geben an, dass alle gekoppelten Geräte erfolgreich gelöscht wurden, bevor die Docking Station in den Scan-Modus zurückkehrt.

Bevor Sie die umfangreichen Funktionen des INANNY PORTALS nutzen können, müssen Sie sich einloggen:

- Rufen Sie im Internet die Seite **PORTALNEU.INANNY.DE** auf.
- Mit dem Gerät haben Sie Ihren Login für das iNanny Portal bekommen (die Anzeige wurde für Google Chrome und Mozilla Firefox optimiert).
- Geben Sie den Benutzernamen und Ihr Passwort ein.
- Nach der erstmaligen Anmeldung ändern Sie bitte das Passwort.
- Sie befinden sich jetzt auf der Hauptseite des Portals.
- In der grauen Fußleiste ganz unten können Sie zwischen deutscher und englischer Sprache auswählen.

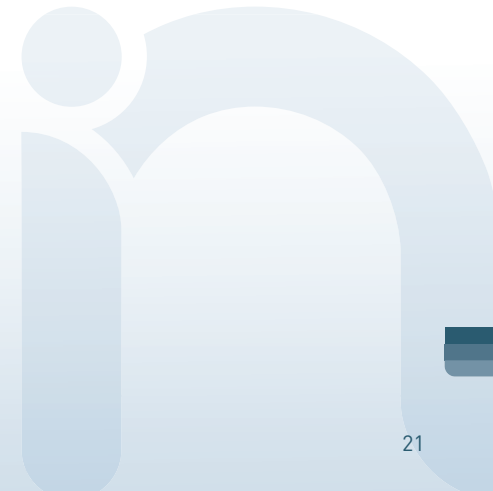

## ORIENTIERUNG

Über das Menü können die unterschiedlichen Geräte und Funktionen angesteuert werden. Je nachdem welche Geräte Sie haben, werden nur entsprechende Menüpunkte angezeigt.



### LOKALISIERUNG

Hier können Sie Ihre Fahrzeuge zum aktuellen Zeitpunkt, den Routenverlauf der letzten 6, 12, 24 Stunden oder an einem bestimmten Tag auf der Landkarte sehen.



### GERÄTELISTE

Über diesen Menüpunkt gelangen Sie zur Übersicht Ihrer eingesetzten Geräte. Hier können Sie weitere Einstellungen für das jeweilige Gerät vornehmen.



### SICHERHEITZONEN

Hierüber können Sie generelle Sicherheitszonen anlegen, die Sie später einem Gerät zuordnen können.



### NUTZERLISTE

Laden Sie Nutzer (Mitarbeiter) über das Portal zur Verwendung eines Geräts ein. Dem Nutzer kann ein dediziertes Gerät nach seinem ersten Login zugewiesen werden. Dies erfolgt in den Einstellungen des Geräts.

## STARTSEITE

Nach jedem Login befinden Sie sich auf der Startseite, die immer gleichzeitig den Menüpunkt Lokalisierung aktiviert und die Live-Position aller Geräte zeigt (Abbildung). Die Routenhistorie aller Fahrzeuge aktivieren Sie durch Klicken auf die Zeitfelder (6, 12, 24 Stunden) oder auf den Kalender, sofern ein bestimmter Tag ausgewählt werden soll.

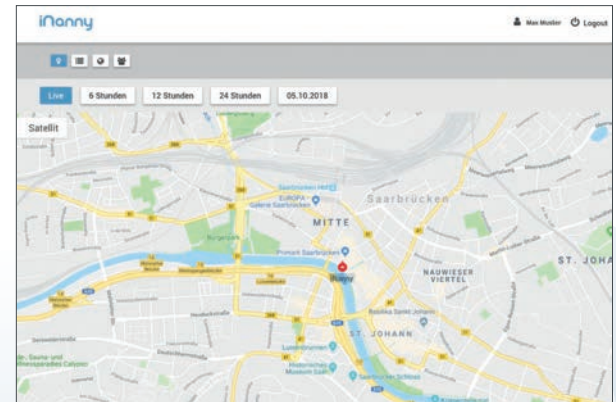

## STARTSEITE

Sie haben von hier außerdem die Möglichkeit, das Gerät (Pin Icon auf der Karte) anzuklicken. Sie erhalten dann die Informationen zu Datum, Uhrzeit und aktueller Geschwindigkeit, der Geoposition und der Richtung zu diesem Punkt. Von hier aus kommen Sie darüber hinaus, wie auch über den Menüpunkt Geräteliste, direkt in die darunterliegenden Bereiche Sicherheitszonen und Geräteeinstellungen.



## GERÄTELISTE

In diesem Abschnitt werden die einzelnen Funktionen, die aus der Geräteliste heraus gesteuert werden können, erläutert. Grundsätzlich sehen Sie in der Geräteliste alle Ihrem Account zugewiesenen Geräte der jeweiligen Kategorie.

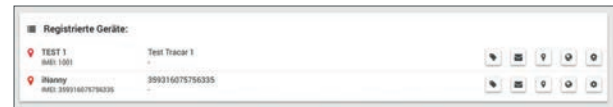

## SICHERHEITZONEN

Unter dem Icon  können Sie Sicherheitszonen als Kreis oder Polygon festlegen, die später einem Gerät zugewiesen werden können. Klicken Sie auf „Neue Sicherheitszone erstellen“, um die zu Beginn leere Liste zu füllen.

Sie gelangen nun auf eine Karte und finden im oberen Bereich drei Icons: Hand, Kreis und Polygon. 

Durch Anklicken der Hand können Sie die Karte nach Belieben verschieben. Die Icons Kreis und Polygon legen die Form der Sicherheitszone fest, die Sie erstellen wollen.

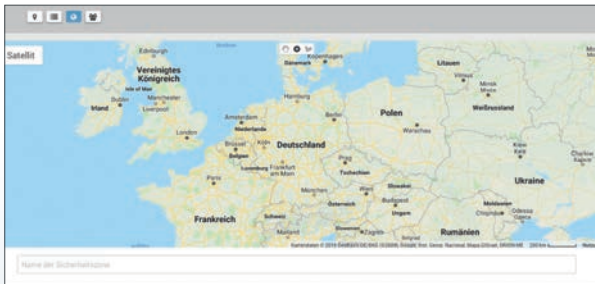

## Erstellen einer kreisförmigen Sicherheitszone

Klicken Sie dazu auf das Kreis Icon. Sobald Sie in die Karte klicken, wird der Mittelpunkt der Sicherheitszone festgelegt. Durch Bewegen der Maus, kann die Größe des Kreises variiert werden. Ein weiterer Klick bestätigt den Kreis und unterhalb des Namenfeldes erscheinen die Felder „Sicherheitszone löschen“ bzw. „Sicherheitszone speichern“. Sie können die Sicherheitszone verschieben und auch die Größe durch Klicken auf einen der vier Außenpunkte verändern. Löschen ermöglicht das erneute Ansetzen zur Erstellung einer Sicherheitszone. Nach dem Speichern kommen Sie automatisch zurück in die Übersicht der Sicherheitszonen.

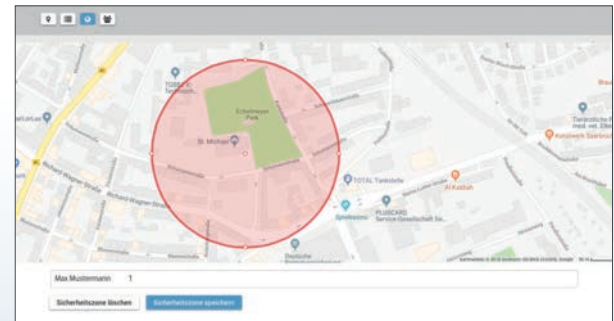



## GERÄTEEINSTELLUNG

Über die einzelnen Buttons auf der rechten Seite in der Geräte-  
liste gelangen Sie zu den gerätebezogenen Einstellungen und  
Informationen.



TAG zur Einstellung von Gruppen (es können beliebig viele  
Gruppen mit einer beliebigen Auswahl an Geräten  
erstellt werden. Ein Gerät kann mehreren Gruppen  
angehören.)



NACHRICHTEN



KARTENANZEIGE FÜR DIESES GERÄT das entsprechende  
Fahrzeug wird angezeigt.





SICHERHEITZONEN (hier können die erstellten Sicherheitszonen  
{s. S. 26} diesem Gerät zugewiesen werden)

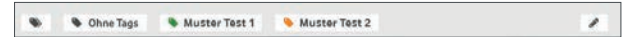

EINSTELLUNGEN FÜR DIESES GERÄT

## TAG / ERSTELLUNG VON GRUPPEN



Zuerst müssen Sie die gewünschten Tags/Gruppen erstellen.  
Klicken Sie dafür auf das Stift Icon  oben rechts in der  
Tagging-Leiste. Die hier erstellten Tags können Sie nun unter  
dem Tag Icon  in der Geräteliste den einzelnen Geräten  
zuweisen.

Wenn Sie Tags erstellt haben, sehen Sie diese in der Tagging-  
Leiste.

Die Buttons in der Tagging-Leiste sind Ein-/Ausschalter. Durch  
Klicken werden alle Geräte mit diesem Tag angezeigt, durch  
erneutes Klicken ausgeblendet. Es können beliebig viele Tags  
erstellt und diese beliebig kombiniert werden.



SICHERHEITZONEN



Zuvor festgelegte Sicherheitszonen können beliebigen Geräten zugewiesen werden. Zu Beginn ist keine Sicherheitszone verknüpft.



Sie können über den Button „weitere Sicherheitszone zuordnen“ diesem Gerät eine zuvor erstellte Sicherheitszone zuweisen. Wählen Sie die gewünschte Sicherheitszone aus, legen Sie fest, an welchen Tagen und zu welcher Uhrzeit diese aktiv sein soll und bestimmen Sie, ob Sie eine Benachrichtigung für das Verlassen oder Einfahren in die Sicherheitszone erhalten wollen. Sie können auch eine Sicherheitszone mehrfach hinzufügen, um zum Beispiel einen Ein- und einen Ausfahrtsalarm zu erhalten.



EINSTELLUNGEN FÜR DIESES GERÄT



In den Einstellungen legen Sie grundsätzliche Daten zum jeweiligen Gerät fest. Sie können hier einen Benutzer zuordnen und eine Höchstgeschwindigkeit festlegen, bei deren Überschreitung Sie eine E-Mail erhalten. Die E-Mail- Adressen für Nachrichten können hier ebenfalls gepflegt werden.

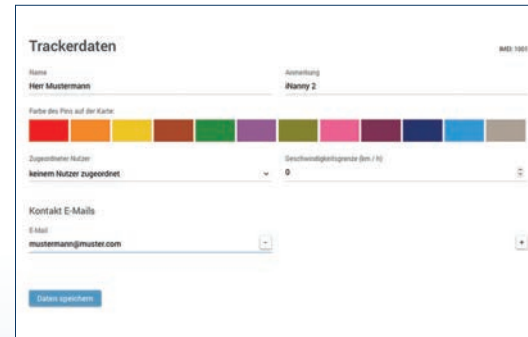

### 12 MONATE GARANTIE AUF IHRE INANNY

Vielen Dank, dass Sie sich für iNanny entschieden haben. Bitte lesen Sie vor Inbetriebnahme Ihres iNanny Produktes sorgfältig die beigefügte Dokumentation, die Onlinehilfe und die FAQs.

Sollte es einmal zu einem Problem kommen, welches auf diese Weise nicht gelöst werden kann, wenden Sie sich bitte an unsere Hotline.

Diese Garantie gilt in Deutschland. Ihre gesetzlichen Gewährleistungsansprüche gegenüber dem Verkäufer bestehen neben dieser Garantie und werden durch diese nicht eingeschränkt.

### INANNY SERVICE HOTLINE

0800 – 46 26 69

Diese Nummer ist kostenlos.

Oder nutzen Sie das Formular im iNanny Portal unter HILFE/KONTAKT

## DECLARATION OF CONFORMITY

### WE, INANNY GMBH

Berliner Promenade 5, 66111 Saarbrücken, Germany

declare under our sole responsibility that the product:

Product Name: iNanny

Product Description: Tracking Device

is in conformity with the essential requirements of the

Directive: 2011/65/EU  
2014/30/EU  
2014/35/EU  
2014/57/EU

The product has been tested against the following standards and specifications:

Safety: EN 60950-1: 2006 + A11:2009 + A1:2010  
+ A12:2011 + A2:2013

EMC: EN 301 489-1 V2.1.1  
EN 301 489-19 V2.1.0  
EN 301 489-52 V1.1.0  
EN 55032:2015, Class B  
EN 61000-4-3:2006 + A1:2008 + A2:2010

Radio Spectrum: EN 300 440 V2.1.0  
EN 303 413 V1.1.1

Saarbruecken, January 2019



**Ralf Kiehne**  
Managing Director

iNanny GmbH  
Berliner Promenade 5, 66111 Saarbrücken  
E-Mail: [dialog@inanny.com](mailto:dialog@inanny.com)  
Geschäftsführer: Ralf Kiehne  
Amtsgericht Saarbrücken HRB 17025

## CONTENT

- 40 Package contents
- 41 Safety notice
- 43 **Quick Start Guide**
- 44 **Preparing**
- 48 **Switch on the iNanny**
- 48 Significance of the LED indicators
- 50 **Docking Station**
- 52 **iNanny Portal**
- 56 Orientation
- 57 Start page
- 59 Device list
- 60 Safety zones
- 63 Users
- 64 Device settings
- 65 Tag / Creation of groups
- 66 Safety zones
- 67 Settings for this device
- 68 **Warranty**
- 69 Hotline
- 70 **Declaration of Conformity**



### PACKAGE CONTENTS

- iNanny
- SIM card
- Battery
- USB cable
- Silicone protective cover
- Quick Start Guide

### SAFETY NOTICE

- iNanny may only be used for its intended purpose.
- iNanny GmbH accepts no liability for damage occurring from incorrect use.
- Correct use is ensured by exactly following all the instructions listed in this instruction manual.
- For safety reasons do not open the housing. On no account may the battery be opened. Any changes to the unit are not permitted and lead to forfeiture of the operating license and invalidation of the warranty. If a repair is to be carried out, please contact your dealer.
- Improper use, maintenance, repair or severe damage to the iNanny voids the warranty.
- In the case of a fault disconnect the iNanny from the power supply.
- The SIM card is not an integral part of the unit and can be removed. Caution: Small children can swallow the SIM card.
- Dispose of unusable units and batteries in accordance with applicable regulations.
- This safety notice also applies to all the original iNanny accessories.



The EU directive 2012/19/EU regulates the proper way to recycle, handle and utilize used electronic devices. Old electronic devices consequently must be disposed of separately. Please do not dispose of this device in normal household trash! You may return your used set free of charge at designated recycling centres or at your specialist dealer whenever you purchase a new, comparable set. Further details about returning (also for non-EU countries) are available from your local authorities.



QUICK START GUIDE



## PREPARING

### UNPACKING AND PREPARING FOR OPERATION

- Take the contents out of the packaging and check for completeness.
- Your iNanny is already preconfigured, you do not have to make any settings on the device itself.
- For operation, a valid SIM card of a mobile operator is required in the device. iNanny devices comes with a valid SIM card, included in the package.
- You need an access to a computer with internet connection to use and check the functionalities of iNanny.

### CHARGE THE BATTERY

Charge the battery of your iNanny for at least 2 hours before using it for the first time by using the docking station or the enclosed USB cable.

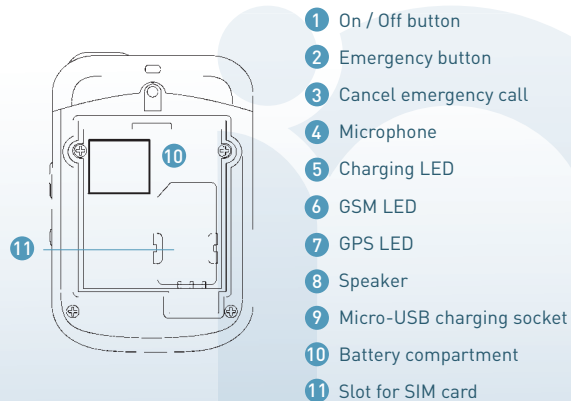
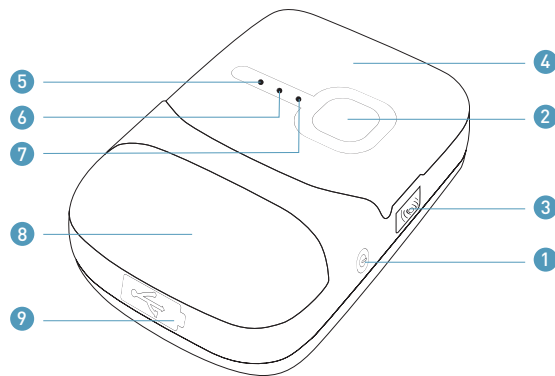

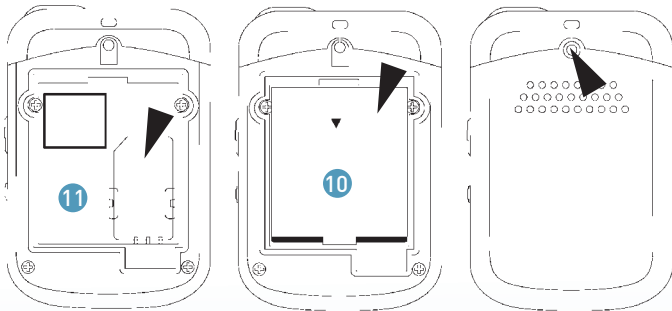

## INSERT SIM CARD

To insert or remove the SIM card, remove the battery from the device.

- Grasp the SIM card with the contact side facing the back of the device.
- Insert the SIM card into the slot as intended **11**.
- Slide the SIM card into the slot with light pressure.
- Insert the battery into the battery compartment **10**.
- Close the device with the battery cover.
- Fix the battery cover with the supplied screw.





## SWITCH ON THE INANNY

- To switch on the device, press and hold the “on / off” button for pressed for about a second until the iNanny begins to vibrate.
- The yellow and blue LED indicators should now be flashing.
- The device is ready for operation when the blue and the yellow LED flashes every 10 seconds.
- To turn off the device, press and hold the “on / off” button until the iNanny begins to vibrate again.

## SIGNIFICANCE OF THE LED DISPLAYS

Condition	LED	RED/GEEN Battery control	BLUE Telephone status	YELLOW Location status
Connection			flashes every 3 sec.	flashes every 3 sec.
Connected			flashes every 10 sec.	flashes every 10 sec.
Charge battery		shining red		
Battery fully charged		off		

**NOTE** When using the device for the first time, the iNanny should be in the open air. This allows the iNanny to locate the GPS satellites. The connection can be interrupted in tunnels, buildings, high or narrow built-up streets.

## EMERGENCY BUTTON

- When you press the emergency button, an emergency call will be made and sent as an e-mail.
- The emergency call is sent after 8 short vibrations.
- To cancel the emergency call, press the emergency button during the vibration.

**NOTE** You can specify the phone numbers and e-mail addresses to which the emergency call is sent on the iNanny portal ([portalneu.iNanny.de](http://portalneu.iNanny.de)).



## DOCKING STATION

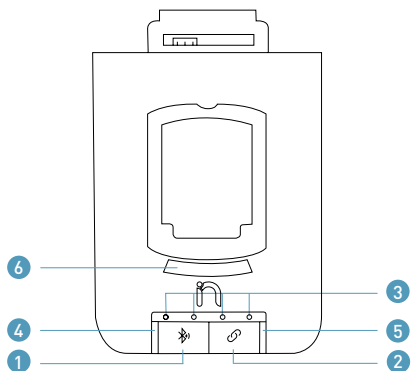

- 1 Bluetooth button
- 2 Pairing button
- 3 Pairing LEDs
- 4 LED battery charged (lights up when fully charged)
- 5 LED battery charging status (lit when battery is charging)
- 6 Qi wireless charger status LED  
(lit when iNanny is paired and charging wirelessly, the LED flashes when there is an error, the LED is off if the iNanny is disconnected or has been removed from the station)

## PAIRING SEVERAL INANNYS WITH ONE DOCKING STATION

When the docking station is switched on, it automatically switches to the scan mode to detect all previously paired iNannys. If iNannys have already been paired, an LED lights up on the docking station for each paired iNanny. The luminous numbering indicates that the respective iNanny is currently connected to the docking station.

- A docking station can pair up to four iNannys.

**NOTE** If the docking station has already stored four iNannys, the LEDs will flash in the order 1 > 2 > 3 > 4 and then return to the scan mode. The previously paired iNannys must be deleted before the docking station can pair new devices.

### PAIRING AN INANNY

#### STEP 1

- Switch on the iNanny to be paired.
- Turn on the docking station by connecting it to the power. Now press the “pairing button” **2** for 3 seconds to enter the pairing mode.
- The iNanny to be paired is now automatically connected to the Docking station, the corresponding LED lights up permanently and the docking station returns to the scan mode.

#### STEP 2

- Repeat step 1 for each additional iNanny. Up to four iNannys can be paired with a docking station.
- If no new iNanny is found nearby within 30 seconds after pressing the pairing button, the docking station will automatically return to the scan mode and the corresponding number will be lit for each paired iNanny.

**NOTE** If there is already a previously paired iNanny, the corresponding LED light up slightly, indicating that a device is already paired.

### RESET THE PAIRING

#### STEP 1

- While the docking station is in scan mode, simultaneously press the Bluetooth button and the mode button to enter the reset mode.
- The LEDs flash rapidly in the order 4 > 3 > 2 > 1.

#### STEP 2

- Within 10 seconds, press the „Bluetooth button“ again to confirm the reset and delete all previously saved iNanny pairings.
- The pairing LEDs flash for 5 seconds (On: 0.1 sec., Off: 0.1 sec.). This indicates that all paired devices have been successfully cleared before the docking station returns to scan mode.



Before you can use the extensive functions of the iNanny Portal you have to log in:





- Go to the **PORTALNEU.INANNY.DE** on the Internet (the dashboard has been optimized for Google Chrome and Mozilla Firefox).
- You have received your login for the iNanny Portal with the device.
- Enter the username and your password.
- When you log in for the first time, **please change your password.**
- You are now on the main page of the Portal.
- In the gray footer at the bottom you can choose between English and German.



## ORIENTATION

We offer different menu items depending on the type of the device you purchased.



-  **LOCATION**  
Here you can see your vehicles at the current time, the route history of the last 6, 12, 24 hours or on a specific day on the map.
-  **DEVICE LIST**  
This menu item takes you to the overview of your used devices. Here you can add further settings and make adjustments for the respective device.
-  **SAFETY ZONES**  
You can use this to create general safety zones that you can later assign to a device.
-  **USER LIST**  
Invite users (employees) via the Portal to use a device. The user can be assigned a dedicated device after his first login.

## START PAGE

After every login, you are directed to the start page, which by default shows the live position of all vehicles or devices (Fig. 1). You have the option to choose the location history in time intervals of 6, 12 or 24 hours. You could also use the calendar option to check the location history of a device on a specific day (Fig. 2).

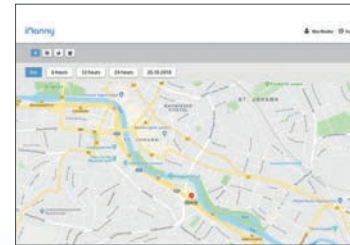

Fig.1

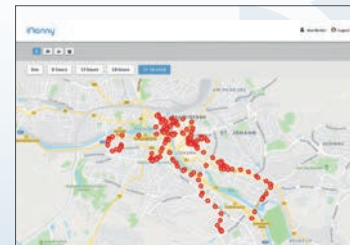
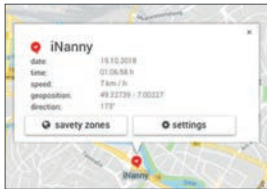

Fig.2



## START PAGE

A click on the pin icon (represents each vehicle) on the map, displays the information on the date, time, current speed, the geoposition and the direction at this point. There is also a possibility to directly access other functionalities like safety zones and device settings which are specific to the device.



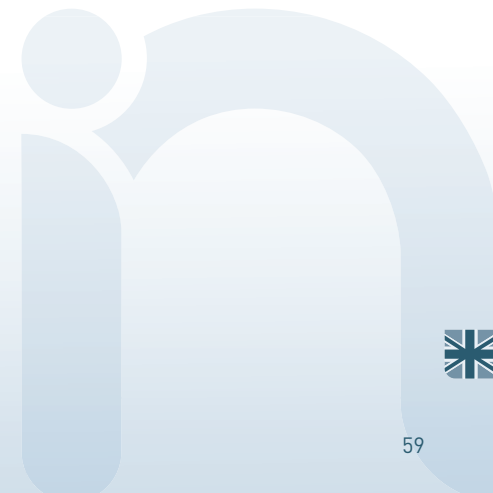
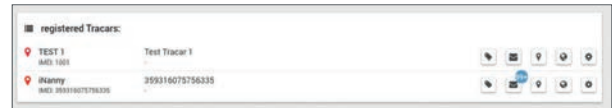

## DEVICE LIST

This list shows all of the assigned devices to the user. Through this list you can access the individual functions specific to the device.



**SAFETY ZONES**

Under the Icon  you can specify safety zones as a circle or polygon, which can later be assigned to a specific device. You can define multiple safety zones. Initially this list is empty. To create a new safety zone, please click on the button  .

Onclick of this button the map is displayed with three icons (hand, circle and polygon) in the upper area. 

By clicking on the hand you can move the map as you wish. The circle and polygon icons determine the shape of the safety zone that you want to create.

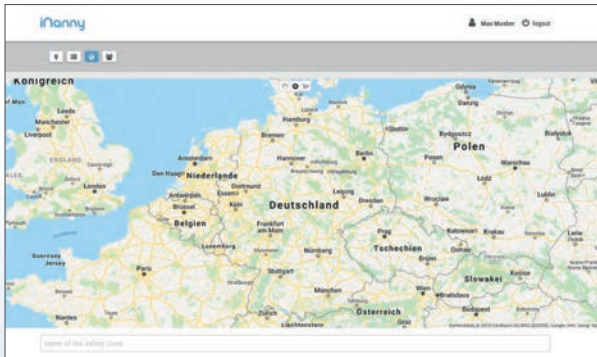

**Create a circular safety zone**

After clicking on the circle icon, you can choose the centre of the circle anywhere in the map by clicking. By moving the mouse, the size of the circle can be varied. Once the circular zone is set there appears a field to set the name of the safety zone. There are two possibilities, either save this safety zone or to delete it. You can move the safety zone and also resize it by clicking on one of the four outer points as seen in the figure below. After saving, you will automatically return to the overview of the safety zones.

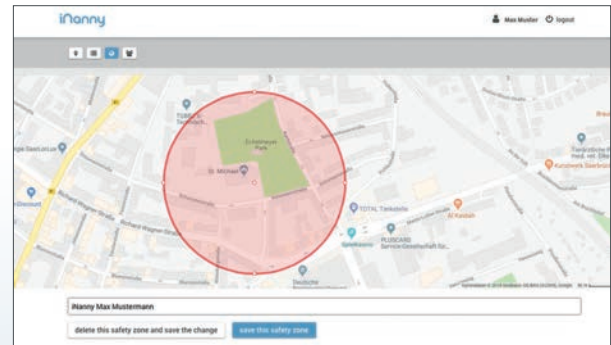

## SAFETY ZONES

### Create a polygon safety zone

Click on the polygon icon. As soon as you click on the map, the first point of the polygon safety zone is defined. Now click on the map for all corner points of the desired safety zone. To close the polygon please click on the first point again. As soon as this happens, the interior of the safety zone turns red. Once the polygon safety zone is set there appears a field to set the name of the safety zone. There are two possibilities, either save this safety zone or to delete it. After saving, you will automatically return to the overview of the safety zones.

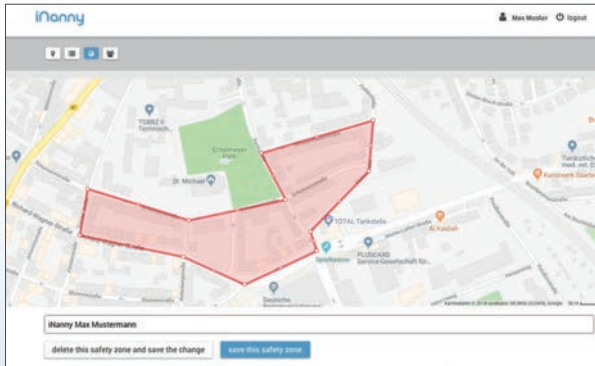

## INVITE USERS



Under the icon „User list“ you can invite subusers. The invitee receives an e-mail with his access data and an activation link. Only after the subuser has clicked on the activation link the master user can assign a device to the new subuser.

## USER DATA

In the title bar, on the top right, you can change your data by clicking on your name. The email address of the master user can not be changed.



### User Details

name	Max	last name	Mustermann
email	max@max.de	password	max123456
password	max123456	confirm password	max123456
phone		country	Germany
street	Maxstraße 1	city	Dachau
zip	85748	country	Germany

change password





save user profile







## DEVICE SETTINGS

The individual buttons on the right side of the device list will take you to the device-specific settings and information.

-  TAG to set up groups (You can create multiple tags and each device can belong to multiple groups.)
-  MESSAGES
-  LOCATION OF THIS DEVICE ON THE MAP the corresponding vehicle is displayed.
-  SAFETY ZONES (safety zones created {page 60} can be assigned to to this device)
-  SETTINGS FOR THIS DEVICE

## TAG / CREATION OF GROUPS



First, you need to create the desired tags/groups. Click on the pencil icon  in the upper right corner of the tagging bar. Once the tags are created you can now assign the tags to the individual devices by clicking the tag icon  in the device list. If you've created tags, you'll see them in the tagging bar.

The buttons in the tagging bar are on/off switches. By clicking, any of the tags in the tagging bar, you can either show or hide the devices with specific tag. Any number of tags can be created and combined as desired.

## SAFETY ZONES

Previously set safety zones can be assigned to any device. At the beginning there is no safety zone linked.

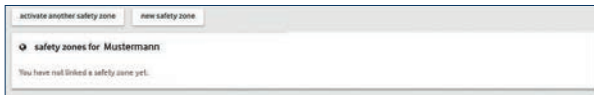

You can use the “activate another safety zone” button to assign a previously created safety zone to this device. Select the desired safety zone, specify on which days and at what time it should be active and decide whether you want to receive a notification for leaving or entering the safety zone. You can also add a safety zone multiple times, for example to get an entry and exit alert.

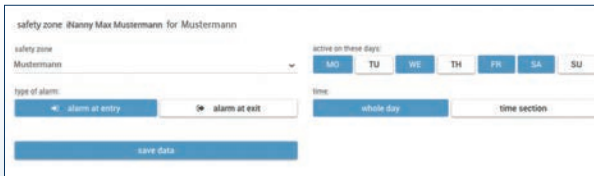

## SETTINGS FOR THIS DEVICE

In the settings you can set the basic data for the respective device. Here, you can set the user of the device a maximum speed. This will allow you to receive email notifications in case of overspeeding. The e-mail addresses for messages can also be maintained here.

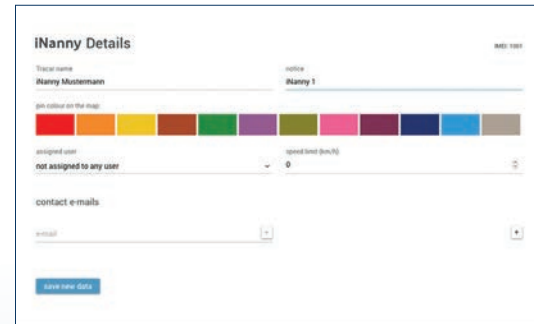

## WARRANTY

### 12-MONTH WARRANTY INANNY

Thank you for purchasing an iNanny. Before using your iNanny product, please read the accompanying documentation, the online help or the FAQ carefully. If you have a problem which cannot be solved, please contact our hotline.

This guarantee applies to Germany. Your legal guarantee entitlement with regard to the seller is also valid in addition to this guarantee and is not limited by it.

### INANNY SERVICE HOTLINE

0800 – 46 26 69

This number is free.

Or use the form in the iNanny Portal under SUPPORT.



## DECLARATION OF CONFORMITY

### WE, INANNY GMBH

Berliner Promenade 5, 66111 Saarbrücken, Germany

declare under our sole responsibility that the product:

Product Name: iNanny

Product Description: Tracking Device

is in conformity with the essential requirements of the

Directive: 2011/65/EU  
2014/30/EU  
2014/35/EU  
2014/57/EU

The product has been tested against the following standards and specifications:

Safety: EN 60950-1: 2006 + A11:2009 + A1:2010  
+ A12:2011 + A2:2013

EMC: EN 301 489-1 V2.1.1  
EN 301 489-19 V2.1.0  
EN 301 489-52 V1.1.0  
EN 55032:2015, Class B  
EN 61000-4-3:2006 + A1:2008 + A2:2010

Radio Spectrum: EN 300 440 V2.1.0  
EN 303 413 V1.1.1

Saarbruecken, January 2019



**Ralf Kiehne**  
Managing Director

iNanny GmbH  
Berliner Promenade 5, 66111 Saarbrücken  
E-Mail: [dialog@inanny.com](mailto:dialog@inanny.com)  
Geschäftsführer: Ralf Kiehne  
Amtsgericht Saarbrücken HRB 17025



INANNY GMBH  
Berliner Promenade 5  
66111 Saarbrücken  
Germany

©2019 INANNY GMBH  
All information is given without warranty  
of completeness and correctness.  
The right to technical change is reserved.

Version 2019/01